ΣΗΜΕΡΟΝ
4 σελίδες
ΚΑΙ ΑΥΡΙΟΝ

Ἀβύρματος

Ἔτος Β'.— Ἀριθ. 591.— Τὸ φύλλον δρᾳχ. 2

Διευθυντής
Γ. Κ. ΤΖΙΡΑΚΟΠΟΥΛΟΣ
Διευθυντὴς Συντάξεως
ΒΗΣ. ΣΚΑΛΛΙΟΣ

Παρασκευὴ
31
ΙΑΝΟΥΑΡΙΟΥ 1941

ΓΡΑΦΕΙΑ: ΟΔΟΣ ΘΕΜΙΣΤΟΚΛΕΟΥΣ 7

Η ΕΛΛΑΣ ΓΟΝΥΠΕΤΗΣ ΘΡΗΝΕΙ ΤΟ ΜΕΓΑΛΟ ΤΕΚΝΟΝ ΤΗΣ

ΕΝΩ ΤΟ ΕΘΝΟΣ ΚΗΔΕΥΕΙ ΤΟΝ ΜΕΤΑΞΑΝ Ο ΣΤΡΑΤΟΣ ΜΑΣ ΤΙΜΩΝ ΤΗΝ ΜΝΗΜΗΝ ΤΟΥ ΟΡΜΑ ΕΙΣ ΝΕΟΥΣ ΜΕΓΑΛΕΙΩΔΕΙΣ ΑΓΩΝΑΣ

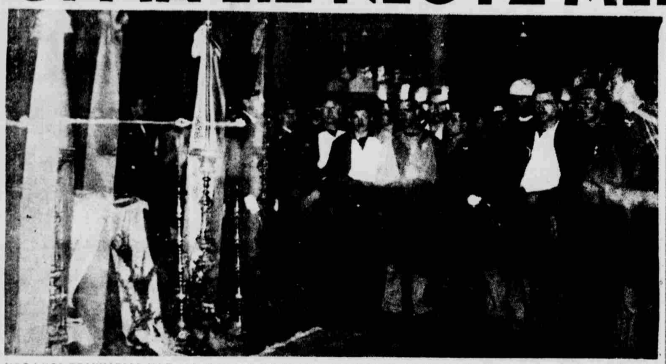

ΗΡΩΪΚΟΙ ΤΡΑΥΜΑΤΙΑΙ ΜΑΣ πρὸ τῆς σοροῦ τοῦ Μεγάλου Νεκροῦ μας, ἀποτίοντες τὸν ὕστατον φόρον τιμῆς καὶ εὐγνωμοσύνης πρὸς τὸν Ἀρχιστράτηγον τῆς Νίκης.

Ο ΕΝ ΑΘΗΝΑΙΣ ΠΡΕΣΒΕΥΤΗΣ ΤΗΣ Μ. ΒΡΕΤΤΑΝΙΑΣ κ. Πολωρέτ ἐνῷ μεταβαίνει εἰς τὸν Μητροπολιτικὸν Ναόν, κρατῶν ἄνθη τῆς Ἀττικῆς Γῆς, διὰ νὰ τὰ ἐναποθέσῃ εἰς τὴν σορὸν τοῦ Μεγάλου Νεκροῦ.

Ο ΛΑΪΚΟΣ ΠΟΝΟΣ ΔΙΑ ΤΗΝ ΑΠΩΛΕΙΑΝ ΤΟΥ ΜΕΓΑΛΟΥ ΑΡΧΗΓΟΥ: Ἄνθρωποι τοῦ Λαοῦ, ἄνθρωποι πάσης τάξεως, γέροντες καὶ παιδιά, συνωθούνται, δακρύοντες πρὸ τοῦ Μητροπολιτικοῦ Ναοῦ διὰ νὰ δώσουν τὸν τελευταῖον ἀποχαιρετισμὸν πρὸς τὸν δημιουργὸν τῆς Νίκης.

ΠΕΡΑΝ ΤΟΥ ΤΑΦΟΥ ΤΟΥ ΛΑΜΠΕΙ Η ΝΕΑ ΕΛΛΑΣ

Ἡ ψυχὴ τοῦ Ἔθνους, συνοδεύσε μὲ ἀκθυστάτην ὀδύνην τὴν Ἰοάννην Μεταξᾶν εἰς τὴν τελευταίαν, τὴν αἰωνίαν του κατοικίαν. Εἶναι ὁ Ἀρχηγὸς τοῦ ὁ ὁποῖος ἐνεφύσησεν εἰς αὐτὴν πνοὴν νέας ζωῆς, ποὺ ἐδώρησεν εἰς αὐτὴν πλούτον δυνάμεων. Εἶναι ὁ Κυβερνήτης ποὺ ὑψωσεν αὐτὴν εἰς τοὺς ὑψηλοὺς τῶν μεγάλων ὀπαγμεύσεων, ἔτι νὰ θαυμαστοῦν ἐξ σήμερον εἰς τὸ χρονισμένον δοῦνα τῆς Ἀλβανίας, ὅτι νὰ ἀστράπτῃ μὲ τὴν λάμψιν μυριάδων λογχῶν. Εἶναι αὐτὸς ὁ Μέγας "Ἥρως, ποὺ ἀνεπάχωσεν εἰς μέτρα στιγμὴν ἔνναντι τῆς Βίας καὶ τοῦ Κακοῦ τὴν ἀντίστασιν τοῦ Δικαίου καὶ τῆς Ἐλευθερίας, ὄχι ἑνὸς λαοῦ μόνον, ἀλλὰ τῆς Ἀνθρωπότητος ὁλοκλήρου. Πῶς νὰ μὴ θρηνήσωμεν ; Πῶς νὰ μὴ πενθήσωμεν τὴ ψυχή ;

Ἀλλὰ μέσα ἀπὸ τὸν τάφον Του ὁ "Ἥρως θὰ βίβῃ τὴ πρόστυχμά του. Δὲν θ' ἀποθάνῃ, δὲν θὰ κλωμβῇ ὑπὸ τὴν ἀττικὴν γῆν ἡ δίδασκαλία του. Αὐτὴ θὰ εἰς τὰς ψυχὰς καὶ θερμαίνεις τὰς καρδίας. Ζῇ εἰς τὴν ψυχὴν καὶ τὴν θέλησιν τῶν ἡρωϊκῶν μαχητῶν μας, ζῇ εἰς τὴν καρδίαν ἑνὸς λαοῦ ὁλοκλήρου.

Ὁ Ἰοάννης Μεταξᾶς ἀπέθανεν ὡς ἄνθρωπος καὶ θὰ ζήσῃ ὡς Ἥδε.ωποιὸς καὶ μεγαλουργός. Φῶς μᾶς ὁδηγῇ εἰς τὴν Νίκην. Φῶς μᾶς κατευθύνῃ πρὸς τὰ ἐνδόξου μέλλον. Πέρον τοῦ τάφου του λάμπῃ ἡ νέα Ἑλλάς, αὐτὴ ἐπὶ τὴν ὁποίαν εἰργάσθη καὶ ἔπεσε. Ἂς τὴν συνοδεύσωμεν μὲ τὴν ὀδύνη εἰς τὴν ψυχήν. Καὶ ἐστω τὸ χῶμα κλωβὴ τὴν "Ἥρωος. Θὰ προχωρήσωμεν, διὰ τὴν πραγματοποίησιν τῶν θελήσεων του καὶ τῶν μεγάλων ὀνείρων του — ὀνείρων τοῦ Ἔθνους...

ΜΕΤΑ ΤΑΣ ΘΗΜΕΡΟΥΣ ΑΝΤΕΠΙΘΕΣΕΙΣ ΚΑΤΑΠΟΝΗΣΕΩΣ

ΜΕΤΕΒΛΗΘΗ εἰς πανωλεθρίαν ἡ νέα ἰταλικὴ ἐπίθεσις ΕΙΣ ΟΛΟΥΣ ΤΟΥΣ ΤΟΜΕΙΣ

Εἰς χεῖρας μας ἐρείσματα ἀπειλοῦντα τὰς κυριωτέρας θάσεις ἐφοδιασμοῦ τοῦ ἐχθροῦ

ΚΑΙΡΟΥ ΕΙΣ ΤΟ ΜΕΤΩΠΟΝ, 31 Ἰανουαρίου (Τοῦ πολεμικοῦ ἀπεσταλμένου μας). — Ἐνῷ τὸ Ἔθνος συσσωμον κηδεύει σήμερον τὸν Ἰωάννην Μεταξᾶν, ὁ ἡρωϊκὸς στρατός μας τιμῶν τὴν μνήμην τοῦ Μεγάλου Νεκροῦ μας γράφει αὐτὴν τὴν στιγμὴν νέας σελίδας δόξης εἰς τὰ Ἀλβανικὰ ἔδαφη εἰς μίαν νέαν ἐξόρμησιν ἐν τῷ πρὸς νέους βρισμοὺς, πρὸς νέας ἐπιτυχίας, πρὸς νέας νίκας.

Ἡ νέα μεγάλη ἥττα, τὴν ὁποίαν ὑπέστησαν χθὲς οἱ Ἰταλοὶ ἀποτελεῖ μίαν ἀκόμη ἐμπρακτον ἐκδήλωσιν τῆς χαλυβδίνης ἀποφάσεως τοῦ ἡρωϊκοῦ στρατοῦ μας ὅπως συνεχίση μὲ ἔνα νέον παλμὸν τὴν μεγαλειώδη προκπάθειαν τοῦ Ι. Μεταξᾶ καὶ ἀγωνισθῇ μὲ ὅλας τὰς δυνάμεις του διὰ τὴν τελικὴν νίκην. Ἡ ἥττα, τὴν ὁποίαν ὑπέστησαν οἱ Ἰταλοὶ δυκαίως ἐνόντκαι νὰ χαρακτηρισθῇ ὡς συντριπτική, δεδομένου ὅτι εὐτοὶ ὑπέστησαν πραγματικὴν πανωλεθρίαν κατὰ τὴν ἐξαπολυθεῖσαν ἀπὸ προχθὲς γενικοτέρας ἐκτάσεως ἀντεπίθεσίν των. Οὕτω διεπιστώθη ὅτι οἱ ἀπὸ δημέρου ἀρξάμενοι ἀντεπιθέσεις τῶν Ἰταλῶν ἀπέβλεπον κυρίως εἰς τὴν κατάπαυσιν τῶν δυκαιρειῶν μας διὰ νὰ ἐξαπολυθῇ τελικῶς ἡ γενικοτέρα ἰταλικὴ ἐπίθεσις.

Εἰς τὴν ἐπίθεσιν ταύτην ἐξαπολυθεῖσαν εἰς τὸ κεντρικὸν τμῆμα τῶν δυνάμεων του. Τὰ φρουρὰ ἄμως τοῦ ἑλληνικοῦ πυροβολικοῦ ἔδωσε τὴν ἀπάντησιν τῶν ἀκριβῶν μας.

Ἀσύρματος
ΠΑΡΑΣΚΕΥΗ, 31 Ἰανουαρίου 1941. ΣΕΛΙΣ 2α

Ὁ Ι. Μεταξᾶς τείνει τὴν χεῖρα εἰς χαιρετισμόν.

ΛΕΣΧΗ ΤΣΑΡΤΕΡΙΣ

Ὁ Ἅγιος ΚΑΙ Ο ΑΡΧΙΔΟΥΞ

(Ἐκ τοῦ προηγουμένου)

"Ἐβγαλε τὸ σιγαρέτο του ἀπὸ τὰ χείλη του καὶ κύτταξε τὸν Μόντυ, ποὺ ἄνοιξε ὀρθάνοιχτα τὰ μάτια του καὶ κατάπλαχτος παρετήρησε τὴν αἰσιόδοξα ἀλλαγὴ στὸ πρόσωπό αὐτοῦ τοῦ. Τὸ ψυχρὸ γαλάζιο βλέμμα τοῦ Σάϊμον εἶχε γίνει πιὸ σκληρό, καὶ ἐν τούτοις, σὰν μιὰ ἀκτίνα τοῦ λίου ἔλαμπε μέσα στὶς κόρες τὸν ματιῶν του μιὰ προκλητικὴ καὶ εἰρωνικὴ λάμψη.

— Εἶναι πολὺς καιρός, Μόντυ, εἶπεν ὁ Ἅγιος μὲ χαμηλὴ μὲ καθαρὴ φωνή, τοῦ ἤβλα νὰ σοῦ δίηγηθῶ τὶς παράξενες περιπέτειες τοῦ Βιλμπραχοῦ, τοῦ Σκοὐλκεμοῦ. Ὁ Βιλμπραχοῦμ, λοιπόν, παρὰ λίγο νὰ τρίγοτανε ἀπὸ μιὰ πέρδικα, ποὺ λεγόταν Φοῦλάδδη, μὲ ἐκεῖνη τὴν στιγμὴ μιὰ σφαίρα ἤρθε ἐτυχὸς νὰ σκοτώσῃ τὸ σκλῆρὸ πουλί. Ἤτταν σφαῖρα ἀπὸ τὸ ὅπλο ἑνὸς κυνηγοῦ, τοῦ μίστερ Χιοὐγλεσμπροῦμ, ραδδοκάτοχο τὸ ἑπάγγελμά, γιὰ τὸν ὁποῖον ὑπῆρχε ἡ φήμη πὼς ἤταν ἕνας παράδοξος καὶ ἐκκεντρικὸς ἄνθρωπος. Εἶπα παρὰ πάνω κεὐτυχῶς, γιατὶ ὁ μίστερ Χιοὐγλεσμπροῦμ πίστευε ὅτι πυροβολοῦσε ἕνα κουνέλι ποὺ ἔρχονε τὸ λάχανα τοῦ κήπου του.

Ὅπωσδήποτε, ὅταν πῆγε νὰ πάρῃ τὸ σκοτωμένο πουλὶ ὁ μίστερ Χιοὐγλεσμπροῦμ παρετήρησε πὼς ἡ πέρδικα κρατοῦσε ἀκόμα στὸ στόμα τῆς τὸν κουβαρὰ τὸν Βιλμπραχοῦ, ποὺ ἔπερμε μισοπεθαμένος ἀπὸ τὸν φόβο του. Ὁ μίστερ Χιοὐγλεσμπροῦμ εἶχε καρδιὰ χωρὶς φόβο καὶ ἔσπασε τὸ ἀπελεὐδρόσῃ τὸ δυστυχισμένο σκουλῆκι. Ὁ Βιλμπραχοῦμ αἰσθάνθηκε ἀμέσα εὐγνωμοσύνη γιὰ τὸν ἐυφρόνη του καὶ τὸν ἀκολοῦθησε ὡς τὸ σπίτι του. Ὁ μίστερ Χιοὐγλεσμπροῦμ συγκινήθηκε βαθιὰ καὶ ἀισθέτησε τὸν Βιλμπραχοῦμ. Ἔκτοτε τὸν ἔπερνε πάντα μαζύ του καὶ τὸ σκουλῆκι ἀκολοῦθοῦσε τὸν κύριό του σὰν πιστὸ σκυλί. Τὸν διατήρησε μάλιστα μὲ τὴν πολύτιμη δοθέσα τοῦ γιὰ τὴν ἀπασκλιψὶ τῶν πηγῶν...

Ὅσο προχωροῦσε ἡ παράδοξη ἱστορία τοῦ Σάϊμον, τόσο μεγάλωνε ἡ ἐκπλήξις τοῦ Μόντυ, ὁ ὁποῖος τέλος δὲν καταλάβαινε πιὰ τίποτε. Λύπη ἡ ἐπισόρρευσις ἀγωνιῶν τὸν ἄφνιε κατάπληκτο. Γιὰ μιὰ στιγμὴ σκέφθηκε σοβαρὰ μήπως ὁ "Ἅγιος τρελλάθηκε.

"Ὑστερα τὸ βλέμμα του ἐπεστράφη στὰ πρόσωπα τῶν δύο ἀνδρῶν, ποὺ ἀκουαν ἀκίνητοι πίσω ἀπὸ τὸν Σάϊμον Τέμπλαρ καὶ στὰ ὁποῖα διέκρινε τὴν ἴδια ἐκφρασι καταπλήξεως.

Κατάλαβε πὼς οἱ δύο ἄνδρες ἀκούγανε κολὰ, πὼς καταλαβαίνανε τ' ἀγγλικὰ καὶ ἔτι δοκίμαζαν τὰ ἴδια αἰσθήματα ποὺ ἐκάρασαν τὸν Ἴδιον. Μὲ ἀνοιχτὸ στόμα παρακολοῦσοὐσαν καὶ αὐτοὶ τὴν ἐξέλιξι τοῦ φαντασιτικοῦ μύθου. Τότε ὁ Μόντυ Χέϊνγκοντν διεφυτήθη μήπως ἔχανε ὁ Ἴδιος τὸ λογικό του.

Ὁ "Ἅγιος ἐξακολουθοῦσε τὴν ἀφήγησί του ἀργά, προφέροντας τοσιμένα κάθε συλλαβὴ μὲ ἀποιὰ προσοχήσι:

— Ἡ καταστροφὴ ἔγινε κατὰ τὴν ἐξέλιξι ἑνὸς γκόρκεκ-κατάρτι, ποὺ ἐβίδεζε ἀπὸ τὴν λαίδη Τίγκνουορθ. Ὁ μίστερ Χιοὐγλεσμπροῦμ προσκλήθη νὰ ἐκφέρῃ τὴν τέχνη του ὡ' ἀνακαλοῦπτῃ τῆς. Τοῦ εἶπαν νὰ δρῇ ἕνα δεγτὶ ἀρμὲ νεφρὸ, ποὺ ἤταν κρυμμένο κάπου στὸν κῆπο.

Ὅπως γίνονταν πάντα σ' αὐτὰ τὰ περιστατικὰ, ὁ μίστερ Χιοὐγλεσμπροῦμ ἔλαβε τὴν ἀνάφορά του σκουλκιοῦ του, ποὺ εἶπε τὴν ἀκριβῆ θέσι τοῦ δεχτὶ ἀρμὲ. Δυστυχῶς ὁ καλὸς μας ραδδοκάτος ἤταν πολὺ μόλις τὸ ρόζ νεφρὸ, ποὺ εἶχε ἀπόσυνθεῖ ἕνα θάμνο δὲν ἤταν ἄλλο ἀπὸ τὸ φαλακρὸ κεφάλι τοῦ λόρδου Τίγκνουορθ, ποὺ εἶχε ἀπόσυνθεῖ μὲ τὸ τρόπο ἀπὸ τὸν κόσμο νὰ τὸν πάρῃ λίγο... Καταλαβαίνετε τὶ σκάνδαλο ἔγινε. Ὁ μίστερ Χιοὐγλεσμπροῦμ ἐξεδιώχθη μαζὶ μὲ τὸ σκουλκὶ του. Ὅταν ὅμως ἔφθασε στὸ σπίτι του, τί ἀνεκάλυψε; Ὅτι τὸ σκουλκὶ ποὺ τὸν εἶχε συνοδεύσει ἦταν γκάρνι-ντάρτι δὲν ἤταν ὁ Βιλμπραχοῦμ!...

Ὁ "Ἅγιος ἔκανε μιὰ μικρὴ παῦση καὶ κύτταξε τὸν Μόντυ μέσα στὰ μάτια.

("Ἐπεται συνέχεια)

GOD SAVE ENGLAND

Ὁ θεὸς σώζοι τὴν Ἀγγλίαν!

(Ἐκ τοῦ προηγουμένου)

Ἡ ἀρμάδα δὲν ἔμεινε γιὰ πολὺ ἀκόμα συγκεντρωμένη. Μικρὲς ἀρμάδες σχηματίζαν τυχαίως καὶ μαραζίες ἐναντιοκίνησις, ποὺ κατοοῦσαν συντροφιὰ ἡ μιὰ στὴν ἄλλη. Μὰ πολλὰ καρράβια ἔμεναν ἀπομονωμένα στὰ ἀπέραντα ἔρημο βόρεια τῆς πένθιμης στεγνότομαυρης θάλασσας. Πολλὰ ἄλλα, λοιπὸν, ἔφθασαν τὴν σκλῆρη δοκιμὴ τῶν πλημμυράτων στὶς ἀκτὲς χώρων κάθε μέρα διαδοχικὰ τὸν ἀκεανὸ καὶ τέλος δυθίστηκαν. Γιὰ πολλοὺς μήνες οἱ Ἰσπανοὶ ἀγωνίζονταν τὴν τύχη τῶν τελευταίων αὐτῶν, ὡς ποὺ ἀπελπισμένοι πιὰ τὰ ἐκίρυξαν ὡς ἀπωλεσθέντα. Ἀς παρακολοῦθήσωμε ὅμως νὰ ἰδοῦμε τί ἐγίναν τὰ ἄλλα.

Οἱ Ἀδηνῆες ποὺ εἶχαν δοθῆ στὸν Μελτίνα-Σιντόνια γιὰ τὴν θαλασσοκρατορία του σημειώναν νὰ ἀνοιχτοῦν κάθε μέρα ἀκόμα κοντὰ στὴν Ἰρλανδία γιὰ νὰ μὴ συμβοῦν ἀτυχήματα στὶς ἀκτές τους, γιὰ τὶς ἀπαίς οἱ ναυτικοὶ τοῦ 1600 αἰώνος γράφουνε: «Ἡ ὀκεανία θάλασσα εἶναι τόσο φοβερὰ βίαιη σ' αὐτὸ τὸ σημεῖο, ποὺ κατὰ τὰ πιὸ μεγάλα καράβια μόλις μποροῦν νὰ τὴν ἀντιμετωπίσουν».

Ἤτταν πολὺ κακὸς ὁ καιρὸς στὴν κόκκινα θάλασσα· τοὺς ἤμφες αὐτοὺς τοὺ Ἀγούστου καὶ τοῦ Σεπτεμβρίου, μὰ ὁστόσο, τὰ γαλλόνια τοῦ εἶχαν κάνει πλοῦσιο πρὸς τὰ δυτικὰ πρὶν πάρουν τὸ δρόμο πρὸς τὴν Ἰσπανία —γιὰ νὰ κρατοῦν ἀκόμα ἀπὸ τὴν Ἰρλανδία —κατώβλωσαν νὰ γυρίσουν στὴν χώρα τους ἐκτὸς ἐξείναν ποὺ κρυστημένα ἀπὸ τὶς ἀγγλικὲς μπάλλες, κάνανε νεκρὰ καὶ δὲν μπόρεσαν νὰ κρατηθοῦν στὴν ἐπιφάνεια.

Μὰ τ' ἄλλα καράβια ποὺ ἔπλεαν κοντὰ στὴν ξηρὰ, εἶτε σπρώχτηκαν πρὸς τὴν ξηρὰ, ὑπὲρτησαν καταστροφὲς στὶς ἀκτὲς τῆς Σκωτίας καὶ τῆς Ἰρλανδίας.

Τὸ πρῶτο ἀτύχημα συνέβη ὅταν ἡ ἀρμάδα παρέκαμπτε τὴν δόρειο Σκωτία. Τὸ «Ἔκρυ Γκοῦρόν», καράβι τοῦ Χουάν Λοπὲζ ἀλλὸ μικρὸ ὄνομα. Ἐλέγετο καὶ Μιχαήλ. Ἀλλ' εἶχε καὶ δεύτερον ὀνόμωμι, ὅπως πολλαὶ οἰκογένειαι αἱ τῆς Κεφαλληνίας. Ἐλέγετο καὶ Ἀτζοὐλάτος.

Ὁ πατέρας του Παναγῆς Μεταξᾶς ἤταν Ἔπαρχος στὴν 18ΔΚΝ. Ἔτσι ἐγεννήθη ἐκεῖ ὁ Ἰωάννης τὴν 12 Ἀπριλίου 1871. Ἀπὸ τὴν λληξιαρχικὴν πάοξν φαίνεται ὅτι τὸν ἐβάπτισαν ὁ Μαγδαληνὴ Βελλιάτη ἀπὸ τοὺς Παξοὺς.

Ἡ δημιουργικὴ διανοοτικότης, ἡ καθαρὴ ἀντίληψις, ἡ φυσικὴ δύναμις, ἡ συνεχὴς προσπάθεια, ἡ ἀκαταπόνητος ἐργατικότης, ἡ ἀσυπιμτικὴ δράσις, ἡ ταχυτὴς ἐνεργείας, ὁ φλογερὸς πατριωτισμός καὶ ἡ πολυμήχανος ἐξυπνάδα μποροῦν νὰ θεωρηθοῦν ὡς τὰ βασικὰ στοιχεῖα τῆς προσωπικότητος τοῦ Ἰωάννου Μεταξᾶ. Ὀλ' αὐτὰ ὅμως τὰ πολιτικὰ καὶ ἀστυτικὰ προσόντα τοῦ ἐκλείσανε τὸν ἀρχηγὸ. Μὲ αὐτὰ ἐδημιοῦργησε καὶ ἐδέξασε τὴν διπλὴ του σταδιοδρομία : τὴν στρατιωτικὴ καὶ τὴν πολιτικὴ.

Δὲν ἤταν φαντάστερή καὶ τοιμερὴ ἡ ἐξωτερικὴ του ἐμφάνισις. Ἡ ἀπλότης καὶ ἡ καλωσύνη ἤτταν φανερὲς μόλις κανεὶς τὸν ἀντ'κρυζεν. Ὁ Μεταξᾶς εἶχεν ἀνάστημα μάλλον κοντό, κινήσεις ζωηρὲς, μάτια διαπερασταικά. Ἡ ἀποφασιστικότης καὶ ἡ αὐτοπεποίθησις, ἐκφραρούσαν εἰς ὅλας τὰς πράξεις του. Γι' αὐτὸ καὶ ἀπεφάσιζε καὶ ἐξετέλει μὲ θάρρος μεγάλως καὶ παροτλύμως πράξεις ποὺ συχνὰ τὰς ἔστεεν ἡ ἐπιτυχία.

Ἡ ἀναδιοργάνωσις τοῦ κράτους μας καὶ ὁ νικηφόρος μας πόλεμος εἶναι δημιουργίαι, εἰς τὰς ὁποίας ἔλαμψεν ἡ δύναμις τῆς πρωτοβουλίας τοῦ.

Ὁ Μεταξᾶς παρουσιάζε δύο μορφὲς κατὰ τὰς ὅσας τῆς ζωῆς τοῦ. "Ὅταν ἤτο ἡσυχος καὶ ἀνεπαύετο ἦ ὅταν ἤτο εὐχαριστημένος καὶ εἰδυλλιακὸς ἐνοικιόζε καὶ παροτλύμαιος πράξεις ποὺ συχνὰ τὰς ἔστεεν ἡ ἐπιτυχία.

Ἡ ἀναδιοργάνωσις τοῦ κράτους μας καὶ ὁ νικηφόρος μας πόλεμος εἶναι δημιουργίαι, εἰς τὰς ὁποίας ἔλαμψεν ἡ δύναμις τῆς πρωτοβουλίας τοῦ.

Ὁ Μεταξᾶς παρουσιάζε δύο μορφὲς κατὰ τὰς ὅσας τῆς ζωῆς τοῦ. "Ὅταν ἤτο ἡσυχος καὶ ἀνεπαύετο ἦ ὅταν ἤτο εὐχαριστημένος καὶ εἰδυλλιακὸς ἐνοικιόζε καὶ παροτλύμαιος πράξεις ποὺ συχνὰ τὰς ἔστεεν ἡ ἐπιτυχία.

Ὁ Μεταξᾶς ἤτο ἀφοσιωμένος καὶ ἐξαιρετικὰ ἐπιμελὴς ἐκεῖνος ὁ ὁποῖος ἔπαιρνε ἀπὸ τὸν ἑαυτὸ τοῦ τὴν ἀφορμὴ νὰ ἐκτελῇ τὸ καθῆκόν τοῦ. Ἐκεῖνος ὁ ὁποῖος ἔπαιρνε ἀπὸ τὸν ἑαυτὸ τοῦ τὴν ἀφορμὴ νὰ ἐκτελῇ τὸ καθῆκόν τοῦ. Ὁ Μεταξᾶς ἤτο φιλόστοργος καὶ ἀγαθὸς ἀνθρωπος. Ἀλλὰ ἐκεῖνος ὁ ὁποῖος ἔπαιρνε ἀπὸ τὸν ἑαυτὸ τοῦ τὴν ἀφορμὴ νὰ ἐκτελῇ τὸ καθῆκόν τοῦ. Ὁ Μεταξᾶς ἤτο ἀφοσιωμένος καὶ ἐξαιρετικὰ ἐπιμελὴς ἐκεῖνος ὁ ὁποῖος ἔπαιρνε ἀπὸ τὸν ἑαυτὸ τοῦ τὴν ἀφορμὴ νὰ ἐκτελῇ τὸ καθῆκόν τοῦ.

Ἡ ἀγαπητικὴ καὶ ἀνθρωπιστικὴ ἀντίληψις τοῦ Μεταξᾶ ἤτο ἀξιοθαύμαστη. Ἡ ἀγάπη τοῦ πρὸς τὸν ἄνθρωπο ἐκδηλωνόταν ἀπὸ τὴν ἀφορμὴ ἀκόμη καὶ ἀξία τῆς ἀβραγείας.

Κὰν ὁς πολιτικὸς καὶ ὡς στρατιωτικὸς ὁ Μεταξᾶς ἤτο ἀρκετὰ ἀπὸ ἐπιθέσεις τοῦ, ἀλλὰ καὶ ὅπου μονητὰς ἀπόσεις ἀπὸ τὸν ἑαυτὸ τοῦ ἐπιτυγχάνε τὸ ἀμέσου δράσεου, ἐμφανίζεν ὅμως καὶ νὰ περιμενῇ νὰ ἐπιμείνῃ καὶ νὰ ἐπιμένῃ.

Ὁ δυναμισμὸς τῆς προσωπικότητός του ἤτον ἀβίαστος καὶ ἐξαιρετικὰ ἀποτελεσματικὸς καὶ ἄταν ἐπιτελεστὲς, καὶ ὅταν ἤτο ἀσχολῆς στρατὸ ἦ ἀρχηγὸς κόμματος καὶ ὅταν ἤτο ἀπὸ τὴν ἀπλὴ ἐπιτελεστὲς, καὶ ὅταν ἤτο ἀσχολῆς ἐξωτερικὴ ἦ ἐξωτερικὴ ἦ δημοσιογράφος, διπλωμάτης ἦ προσθπουγὸς θρεαιβεύτης ἦ ἐξωτερικὸς ἐμπορὸς ὅμως καὶ νὰ περιμενῇ νὰ ἐπιμείνῃ καὶ νὰ ἐπιμένῃ.

Ὁ δυναμισμὸς τῆς προσωπικότητός του ἤτον ἀβίαστος καὶ ἐξαιρετικὰ ἀποτελεσματικὸς καὶ ἄταν ἐπιτελεστὲς, καὶ ὅταν ἤτο ἀσχολῆς στρατὸ ἦ ἀρχηγὸς κόμματος καὶ ὅταν ἤτο ἀπὸ τὴν ἀπλὴ ἐπιτελεστὲς, καὶ ὅταν ἤτο ἀσχολῆς ἐξωτερικὴ ἦ ἐξωτερικὸς

Ἡ ὁδύνη τοῦ Λαοῦ διά τὸν θάνατον τοῦ ἐθνικοῦ ἡγέτου Ἰωάννου Μεταξᾶ

Τὰ ἐκδοδέντα ψηφίσματα τῶν Ὀργανώσεων

Ἐπί τῷ θανάτῳ τοῦ ἀειμνήστου Ἰωάννου Μεταξᾶ ἐξεδόθησαν τά κατωτέρω ψηφίσματα:

Τό Δημοτικόν Συμβούλιον Ἀθηναίων ἀκούσαν τοῦ τε Δημάρχου τοῦ Προέδρου αὐτοῦ καί τῶν Δοκτέρων ἀναφτίου, ἀφ' ἑνός μέν συντριβής καί πονον τον ὁποίον αἰσθανεται πᾶς Ἕλλην καί ἰδιαιτέρως πᾶν Ἀθηναῖον, ἀφ' ἑτέρου τό πολίτευμα τοῦ Μεγάλου Ἕλληνος καί Ἐπιτίμου Δημότου Ἀθηναίων

ΙΩΑΝΝΟΥ ΜΕΤΑΞΑ

Ὑπηρξέ

Νά ὑμνεῖ μεστότατος ἐν ὑμνῳ εἰς τό Δημαρχικόν καί τά Δημοσιακά Κατεστήματα μεχρί τῆς ἡμέρας τοῦ κηδείας.

Νά κατατεθῇ στέφανος ἐπί τῆς Σοροῦ.

Νά παρακαλεσθῇσι τήν κοινήν ἡ Δημοτικήν Ἀρχή καί ὅπαντες οἱ ὑπάλληλοι τοῦ Δήμου καί τῶν Δημοσιοπρεπῶν Ἱδρυμάτων.

Νά ἀργήσουν τά Γραφεῖα τοῦ Δήμου κατά τήν ἡμέραν τῆς κηδείας.

Νά παρακληθῇ τάφος ἐν περιφάνῃ χώρῳ τοῦ Α Νεκροταφείου διαρκῆς τῆς ἀναπαύσεως.

Νά δοθῇ τό ὄνομα τοῦ μεταξύ ἀστάνος εἰς τήν παρά τήν ὁδόν Ἀλεξάνδρας Ἀκτείαν τοῦ σήμε νυν ὀνομαζομένην «Ἰωάννου Μεταξᾶ καί».

Νά λεφθῇ εἰς τήν διάθεσιν τοῦ πουργοῦ — Διοικητοῦ τῆς Πρωτευούσης κ. Κ. Κοτζιᾶ τό ποσόν τῶν δρ. 112.500 ἐκ συμφωνίας τοῦ Δίμου εἰς τό ἐπαθόν ἐ'ἰωάνου Μεταξᾶ.

Νά ἀφρασθοῦν τά συλλυπητήρια τοῦ Δήμου εἰς τήν οἰκογένειαν τοῦ μετασταθέντος.

Ὁ Δήμαρχος

ΑΜΒΡΟΣΙΟΣ ΠΛΥΤΑΣ

Ὁ Πρόεδρος

Κωνστ. Κολτσίδας

Τό Διοικητικόν Συμβούλιον τῆς Ἑνώσεως Ἑλλήνων Ἀναστατωτῶν Ἀθηναίων κατά τήν σημερινήν συνεδρίασιν του καί ἐπί τῷ θανάτῳ τοῦ Προέδρου τῆς Κυβερνήσεως Ἰωάννου ΜΕΤΑΞΑ, στρατηγοῦ καί ἐπιτίμου Προέδρου του, ἀφιερώσαντος μέχρι καί τῆς τελευταίας στιγμῆς τήν ζωήν του εἰς τήν ὑπηρέτησιν τῆς ἰδέας τῆς Πατρίδος

ΨΗΦΙΣΕΙ

Ἀισθανόμενοι βαθύτατα τόν κατά τάς παρούσας κρισίμους ἡδη τῶν Ἔθνους περιστάσεις θάνατον τοῦ Μεγάλου Ἕλληνος, ὁ ὁποῖος μέ ἀθάνατη τό πνεῦμα του μεγάλου ἀνδρός ἐπέτυχε τό ἀνέφικτον τῆς ἑνώσεως τῶν ἐθνικῶν ἀπόλειαν. 2) Πέπεισθεν ὅτι τό πνεῦμα τοῦ μεγάλου ἀνδρός θά ἀποτελῇ τήν ἀπαραίτητον τῆς ἑνώσεως ὁλοκλήρου τοῦ Ἔθνους ὁλοκλήρου εἰς τόν ἀγῶνα τῶν ἐθνικῶν δικαίων, 3) Νά ἀποκαταστῇ τό παρόν εἰς τήν οἰκογένειαν τοῦ ἐκλιμένου μεγάλου ἀνδρός καί τήν ὁπόλαν νά ἐκφρασθοῦν καί τά θαθύτατα συλλυπητήρια τῆς Ἑνώσεως. 4) Νά ἀναγνωσθῇ τό ψήφισμα τοῦτο τῆς ἡμέρας τῆς κηδείας. Ἐν Ἀθήναις τῇ 29η Ἰουλίου 1941 Τό Διοικητικόν Συμβούλιον. Ὁ Πρόεδρος Νικ. Γρηγόριος ἀντιστράτηγος (Ἐ.Ἀ.) Ἀντ. Ἀντ. Χατζημιχάλης ἀντ/γος, Ἐ. Θεσσαλονίκας (ποστ/γος), Θ. Ὀλυμπιάς (ὑπ/γος), Θ. Τσιτσιρόπουλος στρατηγός, Σ. Ρούβαλης συν/γης, Κ. Μπουβάς συν/γης, Κ. Μπόκατσης συν/γης, Π. Ποκοτσόπουλος συν/γης, Ι. Σακέτος, Γ. Βάρρας σύμβαρος, Ν. Βλασσόπουλος ἀντ/γος, Π. Νίνος ἀντ/γος, Π. Φουγιάς λογαγός.

Τό Διοικητικόν Συμβούλιον τοῦ Τομέως Ἀεροβλίσεως Ἀναστατωτῶν συνελθόν σήμερον τήν 30ην Ἰουλίου 1941, εἰς ἔκτακτον συνεδρίασιν ἐπί τῷ θανάτῳ τοῦ μεγάλου Ἕλληνος τοῦ Ἔθνους ΙΩΑΝΝΟΥ ΜΕΤΑΞΑ πρωτοπόρου καί θευτέλαστου τῆς ἀεροπλοΐας ἔδεις τόν ἀνωτέρω ψήφισμα τοῦτο ἐπί τῶν ἐπτάξεων τοῦ ἱερού ἀγόνος, τόν ὁποῖον ἡ μεγαλοφυΐα του κατηφόρησε ἐν ἀγῶνι ἀνεμόπτερον ἐπί τῶν ἀνωτάτων ἀεροπορικῶν ἐπιτεύξεων τῆς ἀεροπορίας τῆς Ἑλλάδος.

ΨΗΦΙΣΕΙ

1) Ὅπως ἐκφρασθοῦν τά συλλυπητήρια τοῦ Διοικητικοῦ Συμβουλίου εἰς τήν οἰκογένειαν τοῦ ἀειμνήστου ἡγέτου. 2) Ὅπως σταλοῦν τό Διοικητικόν Συμβούλιον καί τά ἐπιμέρους τμήματα τῆς κηδείας. 3) Ὅπως ἀντί στεφάνου εἰς μνήμην τοῦ ἐκλιμένου ἀρχηγοῦ τῆς Ἑλλάδος ἀθεῖαν τοῦ ὑφιπουργοῦ τῆς Ἐθνικῆς Ἀμύνης εἰς τήν Τουρκικήν. 29ν Εἰς τήν Ἀθήναν. 20.10: Βιολοντσέλο. 20.20: Μπορσιστής: Εἰσαγωγή ἀπό τόν «Πέρχιντ» Ἔγκρεγ 20.30: Γιαγουάρ κιθάρα. 20.40 Ρουμανική. 20.50: Εἰδήσεις. 21: Ἀ' Βιολογικόν. 21.20: Ἀ' Βιολογικόν. 21.40: Ἀ' Ἀνδρικός. 22: Ἕνας ὑμνος: «Θάνατος καί ἐξαλλωσις». 22.30: Ἐθνικός. 22.40: Ἀ' Ἀνδρικός. 23: Μπάρ. 23.20: Εἰδήσεις. 24: Μουσική δι' ἐκλεκτοσιών ὀργανων. 0.20: Εἰδήσεις. 0.30: Β' Γιαγουαριαλική ἐκφρασμή.

ΤΟ ΡΑΔΙΟΦΩΝΟΝ

12.30 Ὥρα Ἐπτακλησιαστικοῦ ΑΛΑΣΚΑ «Κόρη τοῦ Δρακουλίου Πίνκιμ Ἐμβάστρα». 14.30: Ἐπιθυμία 15.20 Ἔξιμα, 15.30 ἀπό μεσοπόδη ἐκ τῆς Ἀγγλικῆς ἐς τῆς ἀγγλικῆς Ἀκολουθία τοῦ ΑΛΑΣΚΑ 17.45: Πάνδρα Ἐμβάστρα. 18: Περιγραφή τῆς κηδείας τοῦ Ι. ΜΕΤΑΞΑ 18.15: Ἐπιθυμία Ἐμβάστρα. 19.30: Ἐπιθυμία δι' ἀγόρασμα: 19.15: Ἐλίσα. 19.25: Μουσική δι' ἀγόρασμα. 19.35: «Ὁ ἀγόν μας ἀπό τόν Χριστιανικό φόκο». 19.45: Εἰδήσεις. 19.55: Ἀγγλικά. 20.10: Βιολοντσέλο. 20.20: Μπορσιστής: Εἰσαγωγή ἀπό τόν «Πέρχιντ» Ἔγκρεγ 20.30: Γιαγουαριαλική ἐκφρασμή. 20.40 Ρουμανική. 20.50: Εἰδήσεις. 21: Ἀ' Βιολογικόν. 21.20: Ἀ' Βιολογικόν. 21.40: Ἀ' Ἀνδρικός. 22: Ἕνας ὑμνος: «Θάνατος καί ἐξαλλωσις». 22.30: Ἐθνικός. 23: Μπάρ. 23.20: Εἰδήσεις. 24: Μουσική δι' ἐκλεκτοσιών ὀργανων. 0.20: Εἰδήσεις. 0.30: Β' Γιαγουαριαλική ἐκφρασμή.

ΠΛΥΤΟΣ
ΣΟΥΔΑΝ
ΒΙΚΤΩΡ ΦΡΑΝΖΕΝ
ΑΝΝΥ ΝΤΥΚΟ
ΧΑΡΥ ΜΠΩΡ

ΑΣΤΥ
ΣΚΟΥΡΑΣ ΦΙΛΜΣ
ΜΙΚΥΣΣΙΣ ΝΑΥΠΗΓΟΥ
ΑΓΓΛΙΚΑ ΝΕΑ ΣΤΟΝ ΤΑΡΑΝΤΕΛΛΑ
ΕΠΙΚΛΙΡΑ ΝΠΟΥΝ ΤΥΠΟΥ
ΕΞΕΛΕΙΣΙΣ ΤΗΣ ΑΕΡΟΠΟΡΙΑΣ
ΦΟΣ ΜΟΥΒΙΟΝ ΝΙΟΥΣ
ΟΠΛΙΤΑΠΟΥ ΚΑΙ ΒΑΣΙΛΟΠΟΥΛΟΥ
ΤΑ ΑΠΟΘΕΤΑ ΔΥΟ ΑΣΤΕΡΩΝ
ΠΟΛΕΜΙΚΑ ΕΠΙΚΑΙΡΑ
ΑΛΒΑΝΙΚΟ ΜΕΤΩΠΟ

Ἐπί τῷ θανάτῳ τοῦ ἀειμνήστου Ἰωάννου Μεταξᾶ ἐξεδόθησαν τά κατωκαθ ψηφίσματα:

Τό Δημοτικόν Συμβούλιον Ἀθηναίων ἀκούσαν τοῦ τε Δήμαρχου τοῦ Προέδρου αὐτοῦ καί τῶν Δοκτέρων ἀναφτίου, ἀφ' ἑνός μέν συντριβής καί πονον τον ὁποίον αἰσθανεται πᾶς Ἕλλην καί ἰδιαιτέρως πᾶν Ἀθηναῖον, ἀφ' ἑτέρου τό πολίτευμα τοῦ Μεγάλου Ἕλληνος καί Ἐπιτίμου Δημότου Ἀθηναίων

ΙΩΑΝΝΟΥ ΜΕΤΑΞΑ

Ὑπηρξέ

Νά ὑμνεῖ μεστότατος ἐν ὑμνῳ εἰς τό Δημαρχικόν καί τά Δημοσιακά Κατεστήματα μεχρί τῆς ἡμέρας τῆς κηδείας.

Νά κατατεθῇ στέφανος ἐπί τῆς Σοροῦ.

Νά παρακαλεσθῇσι τήν κοινήν ἡ Δημοτικήν Ἀρχή καί ὅπαντες οἱ ὑπάλληλοι τοῦ Δήμου καί τῶν Δημοσιοπρεπῶν Ἱδρυμάτων.

Νά ἀργήσουν τά Γραφεῖα τοῦ Δήμου κατά τήν ἡμέραν τῆς κηδείας.

Νά παρακληθῇ τάφος ἐν περιφάνῃ χώρῳ τοῦ Α Νεκροταφείου διαρκῆς τῆς ἀναπαύσεως.

Νά δοθῇ τό ὄνομα τοῦ μεταξύ ἀστάνος εἰς τήν παρά τήν ὁδόν Ἀλεξάνδρας Ἀκτείαν τοῦ σήμε νυν ὀνομαζομένην «Ἰωάννου Μεταξᾶ καί».

Νά λεφθῇ εἰς τήν διάθεσιν τοῦ πουργοῦ — Διοικητοῦ τῆς Πρωτευούσης κ. Κ. Κοτζιᾶ τό ποσόν τῶν δρ. 112.500 ἐκ συμφωνίας τοῦ Δίμου εἰς τό ἐπαθόν ἐ'ἰωάνου Μεταξᾶ.

Νά ἀφρασθοῦν τά συλλυπητήρια τοῦ Δήμου εἰς τήν οἰκογένειαν τοῦ μετασταθέντος.

Ὁ Δήμαρχος

ΑΜΒΡΟΣΙΟΣ ΠΛΥΤΑΣ

Ὁ Πρόεδρος

Κωνστ. Κολτσίδας

ΨΗΦΙΣΜΑ

Τό Διοικητικόν Συμβούλιον τῆς Ἑνώσεως Ἑλλήνων Ἀναστατωτῶν Ἀθηναίων κατά τήν σημερινήν συνεδρίασιν του καί ἐπί τῷ θανάτῳ τοῦ Προέδρου τῆς Κυβερνήσεως Ἰωάννου ΜΕΤΑΞΑ, στρατηγοῦ καί ἐπιτίμου Προέδρου του, ἀφιερώσαντος μέχρι καί τῆς τελευταίας στιγμῆς τήν ζωήν του εἰς τήν ὑπηρέτησιν τῆς ἰδέας τῆς Πατρίδος

ΨΗΦΙΣΕΙ

1) Ὅπως ἐκφρασθοῦν τά συλλυπητήρια τοῦ Διοικητικοῦ Συμβουλίου εἰς τήν οἰκογένειαν τοῦ ἀειμνήστου ἡγέτου. 2) Ὅπως σταλοῦν τό Διοικητικόν Συμβούλιον καί τά ἐπιμέρους τμήματα τῆς κηδείας. 3) Ὅπως ἀντί στεφάνου εἰς μνήμην τοῦ ἐκλιμένου ἀρχηγοῦ τῆς Ἑλλάδος ἀθεῖαν τοῦ ὑφιπουργοῦ τῆς Ἐθνικῆς Ἀμύνης εἰς τήν Τουρκικήν. 29ν Εἰς τήν Ἀθήναν. 20.10: Βιολοντσέλο. 20.20: Μπορσιστής: Εἰσαγωγή ἀπό τόν «Πέρχιντ» Ἔγκρεγ 20.30: Γιαγουαριαλική ἐκφρασμή. 20.40 Ρουμανική. 20.50: Εἰδήσεις. 21: Ἀ' Βιολογικόν. 21.20: Ἀ' Βιολογικόν. 21.40: Ἀ' Ἀνδρικός. 22: Ἕνας ὑμνος: «Θάνατος καί ἐξαλλωσις». 22.30: Ἐθνικός. 23: Μπάρ. 23.20: Εἰδήσεις. 24: Μουσική δι' ἐκλεκτοσιών ὀργανων. 0.20: Εἰδήσεις. 0.30: Β' Γιαγουαριαλική ἐκφρασμή.

—Ἐν Ἀθήναις τῇ 30 Ἰουλίου. 1941. Τό Διοικητικόν Συμβούλιον τοῦ Ἑνωτικοῦ Ἐπιμελητηρίου τῆς Ἑλλάδος Βιομηχανίας συνελθόν εἰς ἔκτακτον συνεδρίαν ἐπί τῷ θανάτῳ τοῦ ἀειμνήστου ἡγέτου τῆς Ἑλλάδος ΙΩΑΝΝΟΥ ΜΕΤΑΞΑ

ΑΠΟΦΑΣΙΖΕΙ

α) Νά ἐκφρασθῇ ἡ θερμότατα συλλυπητηρία του εἰς τήν οἰκογένειαν τοῦ ἐκλιμένου ἡγέτου. β) Νά συμβαλῇ εἰς τόν ὑπόλογον τῆς ἐθνικῆς ἀναστάσεως τοῦ Ἑλληνικοῦ Κυβερνήτου ἐν τῷ ἀναστηρίῳ ἀγῶνι καί τῆς ἐθνικῆς Πειθάρχου. γ) Νά ἀναγνωσθῇ ἡ ἀπόφασις αὕτη ἐν τῷ ἐκφορᾷ τοῦ νεκροῦ. δ) Νά συμβαλῇ εἰς τήν ἀνέγερσιν ἐθνικοῦ μνημείου ἐπί τῷ ὀνόματι τοῦ «Ἑθνικῆς Πειθάρχου». Ὁ Πρόεδρος Τ. Ἀ. Μπαλτᾶς. Γ. Ἀρμενόπουλος, Γ. Λαμπαδάριος, Κ. Καμπέρης, Ν. Μαντοῦσης, Π. Σκρυπίδης, Δ. Ἀγγελόπουλος, Ν. Ἀλεξόπουλος, Ἀ. Χάρρης, Π. Πρεβελάκης.

—Ἐν. Ἡ Ἑταιρία Ἑλλήνων Λογοτεχνῶν ἀποφασίσασα ἐπί ἀοιδοτάτου θάνατον τῆς ἄρας αὐτῆς τοῦ ἀειμνήστου καί ἀγαθοῦ Κυβερνήτου τοῦ Ἔθνους ΙΩΑΝΝΟΥ ΜΕΤΑΞΑ ἀφωρατεῖται, ὅπως ἀδιαλλήρωτα τῆς γνώς καί ἀγάπης τῶν Ἑλλήνων πρός τόν Διοικητήν Συμβούλιον.

Ἐν Ἕνεκα τῶν Ἐμπορικῶν καί Βιομηχανικῶν Ἐπιμελητηρίων ἐφ' ὅσον ἐπιτρέπει ἡ ἐθνικοῦ ἀναστάσεως τοῦ Ἑλληνικοῦ Κυβερνήτου ΙΩΑΝΝΟΥ ΜΕΤΑΞΑ πεσόν ἐπί τῶν Ἑθνικῶν ἐπαλξεων

ΨΗΦΙΖΕΙ

1) Νά πρηθῇ ψήφισμα πένθος καί ἀναρπῆ κατά τήν ἡμέρα τῆς κηδείας τῆς ὀργανώσεως. 2) Νά παρακαλοῦθῇ ἡ Διοικησις τῆς Ἑνώσεως ἵν' ἐκφρασῇ τήν θερμοτάτην αὐτῆς συλλυπητήρια πρός τήν οἰκογένειαν τοῦ μετασταθέντος. 4) Ἵας τό καλλίτερον μνημόσυνον πρός τήν μνήμην Ἀνδρός διεθλόσι τήν ἀνόρωνον καί στερρόν ἀσάφασιν τοῦ ἐμπορικοῦ καί βιομηχανικοῦ κόσμου τῆς Χώρας ἐπί τῷ ἀγῶνι δι' ὅλων τῶν ἀγόνων τῆς ἐθνικῆς ἀναστάσεως τοῦ ὁποίου τοῦ ἐθνικοῦ ἀγόνος κρίν, ὁ πίτευτεν τῆς πλήκης τῆς κ. Ἑλλάδος, ἡ Ἀναστατωτῆς. Ὁ Πρόεδρος Χαρίλαος

Τό Διοικητικόν Συμβούλιον τῆς Ἑνώσεως Ἑλλήνων Ἀναστατωτῶν Κεφαλλονίας, συνελθόν ἐκτάκτως τῇ προσκλήσει τοῦ Προέδρου του τῆς ἡμέρας ἀπαλεῖς τοῦ ἐθνικοῦ κυβερνήτου τῆς Χώρας καί τῆς Ἑνώσεως Τάνου τῆς Διοιτέρας ἡμῶν Πατρίδος Κεφαλλονιᾶς ΙΩΑΝΝΟΥ ΜΕΤΑΞΑ τόν ἀφάσκαινα μοῖρα ἀπέσπασε πρόωρα ἐκ τῆς ζωῆς ἀκοῦσαν τοῦ Προέδρου ἐξφρανσε τήν ἀνεκφράστον λύπη καί βαρύ θρένον του μεταστάντος Ἐθνικοῦ Κυβερνήτου ἀφ' ἑνός μέν τῶν ἀγόνων καί τῶν πολιτικοῦ ἀνδρός, μνήμων τῶν ἐξόχων ἀγόνων τοῦ ἐλληνικοῦ πρός τήν Πατρίδα κλίνον τόλμῆς τόν γόνο πρό τῆς σοροῦ τοῦ μετασταντοῦ.

ΨΗΦΙΖΕΙ

Νά ἀναρτηθῇ ἀπόφασις ἡ σημαία τοῦ Καταστήματος τῆς Ἑνώσεως ἐπί 30 ἡμέρας ἀπό τῆς ἡμέρας τῆς κηδείας τοῦ Συμβούλου καί τά Μέλη τῆς Ἑνώσεως τήν κηδείαν τοῦ ἐκλιμένου Ἐθνικοῦ Ἡγεμόνος θά κατεθῇ στέφανος ἐς δόφρης ἐπί τῆς σορῶν τοῦ ἐκλιμένου ἡγεμόνος ἐν τῷ παρόντος εἰς τήν σωρόν βοκι. μασθείσαν ἀναγνῶσεν τοῦ ἐκλιμένου Ἐθνικοῦ Κυβερνήτου Ἀ. Κεφαλαρκᾶς, ὁ Γεν. Γραμ. Δίου. Δουρδουνᾶς, τό μέλη: Ἰωάν. Κωνσταντόπουλος, Ἀ. Ἀλεξόπουλος, Ἀ. Μαρᾶτος Σ. Μενάγιας, Ἀ. Ἀναστατωτῶν Ἐμπορικῶν Ἐπιμελητηρίων τοῦ Ἑλληνικοῦ Σύλλογου Ἀθηνῶν ἐπί τῷ θλιβερῷ ἀγγλικῷ Ὑψηλῷ ἐμπνεύσει ἐκφρασε ἀπαλεῖς τοῦ Νεγάλου Ἑλληνος τῆς Ἑλλάδος ΙΩΑΝΝΟΥ ΜΕΤΑΞΑ ἐν ἐκτάκτου συνεδρίασιν καί ἐν μέλει τοῦ Προέδρου αὐτοῦ ἀναπολογίας καί ἀναγνωρίσεως τῆς μεγαλείου ἔργου τοῦ ἐθνικοῦ ἀνδρός, τοῦ ὁποίου τόν ἀνεκφράστον καί ἐν ἐνλέκτοις καί ἀμεταβάτοις ἔργοις

Ἀρχισυντάκτης
Σάββας Κωνσταντόπουλος
Προϊστάμενος Τυπογραφείου
Δ. Ἀποστολίδης
Ἀνταμοῦ 23
ΤΗΛΕΦΩΝΑ : Διοίκ. συντάξεως
29 957. Ἀρχισυντάκτης : 29-947.
Διοχετεύσεις : 30 278 Τυπογραφεῖα:
34.744 — 31.842

Ἀβύρματος

ΑΥΡΙΟΝ ΣΑΒΒΑΤΟΝ
1 Φεβρουαρίου
Τριφυλιός
Σελίδη 5 ἡμέρας
ΙΔΙΟΚΤΗΣΙΑ: Ἐξ. Τύπου
Ι. Κ. ΤΖΙΡΑΚΟΠΟΥΛΟΣ Α.-Ε.

ΣΥΝΤΡΙΒΕΤΑΙ ΠΑΝΤΑΧΟΥ ΚΑΘΕ ΝΕΑ ΕΠΙΘΕΤΙΚΗ ΕΝΕΡΓΕΙΑ ΤΩΝ ΙΤΑΛΩΝ

Ὁ Γκρατσιάνι δ' ἀντικατασταθῆ ΜΕ ΣΤΡΑΤΗΓΟΝ ΕΥΝΟΟΥΜΕΝΟΝ ΤΟΥ ΜΟΥΣΣΟΛΙΝΙ

Τηλεγράφημα τοῦ κ. ΑΛΕΚΟΥ ΛΙΔΩΡΙΚΗ

ΚΑΠΟΥ ΕΙΣ ΤΟ ΜΕΤΩΠΟΝ. 31 Ἰανουαρίου. (Τοῦ ἀνεπεστάλμενου μας κ. Ἀλέκου Λιδωρίκη, Ἀρ.Π. τηλ. 108). — Αἱ ἐπιχειρήσεις εἰς ὅλα τὰ μέτωπα συνεχίζονται μὲ τὴν ἴσην ἔντασιν μας, συντριβόμενης πάντοτε πάσης ἐπιθετικῆς ἀρχῆς ἐκ τοῦ ἐχθροῦ μὲ ἀπόλυτον πρωτοβουλίαν μας. Μεταξὺ τῶν ἄλλων ἐπιτυχῶν κινήσεων μας εἶναι καὶ ἀφοῦρκ ἀπώθησις τῶν Ἰταλῶν εἰς ὡρισμένον σημεῖον τοῦ μετώπου, πκρὰ τὴν ἐφαρμόσην ἀντίστασιν τῶν μεταλληκινιῶνων, εἰ ὁποῖοι ἀρισχθῆσαν ἐκεῖ τελευτκῖως κκὶ ἐκ τῶν ἀπεῖων συνελήφθησκν ἀρκετοὶ αἰχμκλωτοί.

Ἐξ ἄλλου ἐνδικφερόσυς ἱδιαιτέρας πληροφορίας πκκτεφχε ὁ συλληφθεὶς ἰτκλὸς ἀξιωματικὸς τοῦ πεζικοῦ, ὅστις ἐδήλωσεν ὅτι τὸ σύντκγμκ τοῦ ἐχθκρὸν ἀτμοπλοΐας εἰς Αὐλώνκ τὴν ἀπὸ Ἰκνουαρίου κκὶ τκὸ μκινε ἐκεῖ περὶ τκς 15 ἡμέρκς λέγω δυσχερεῖς μετκφορικοὶς μέσκυ κκὶ μετκφορὰς πλήθυς τρκυμκτικὼν, συνεπείᾳ ἄλλου φεσμς θεγζίνης κκὶ τοῦ δκνκνοῦ κτηνῶν. Ἐπίσης προσδέεσκν ὅτι τὸ σύντκγμκ τουτε μετεφέβη εἰς τὸ μέτωπον τὴν 25ην Ἰκνουκρίου.

Ὁ Ἰδίες ἀξιωμκτικὸς πρεσβεσεν ἐπὶ κκρετήρησεν —ὅπως εἶπε —ἀπρεθμίκκν τῶν νεοσφκιτκνεμένων νκ πελεμηθοσν, κκθ' ὅσον γνωρίζυν τκς πκτκγωδεὶς ἀποτυχὼς τῶν Ἰκλῶν εἰς τὴν Ἀλβκνίκν, τὴν Λιθυνν κκθὼς κκὶ τκ ἀπκνκχεστκτικκ κρεύωμκτκ τοῦ ἐσωτερικοῦ τῆς Ἰτκλίκς.

Ἐπίσης προσθέσεσν ὅτι ἐγνωρίρεν ὅτι ἀπρόσεκτε τκ ἀντικκτκστκθῆ ὁ Ἰκρκτσιάνι μὲ ἐννοεωμενεν στρκτηγὸν τεῦΜευσ Ἰκνουκρίου, μετκ τοῦ ὁποίου ὁ Ἰκρκτσιάνι εἶχεν ἄλλκτε ὁρκσεῖς εἰς τὴν Ἀθῆνσυνιεν.

Τέλος, ἐτένεσεν, ἐτι ὁ Γοῖάνο ἐφυγεν ἐξ Ἰτκλίκς δια τὴν ἀγκλικὴν γῆν διείκκν μηνυνεὶς ἀερκπλάνεν.

Ἀξιοκτὸς, εἶπεν, ὅτι εἰ ὁυπουργοὶ τῆς Ἐκπκιδεύσεως Μποτεῖ κκὶ τῶν Δημοσίεων Ἔργων ἐφθκσκν εἰς Ἀλβκνίκν ἰνα διεκτκθοσν τηήμκτκς. Ἐξκκλεεοῦν ὁ κἰχμκλωτὸς εἶπεν ὅτι τὸ Ἐλθκσὰν υπεστη μεγκλὰς ῃηιὰς ἐκ τοῦ τελευτκίου δεμθερδιρμοῦ. Ἀκέμη δε κκὶ ἐτι ἀπεστέλλεντκι «ἰς την Αἰδὴνν διεκικτκὶκ στελέχη πρὸς ἀντικτκστκσιν τῆς κλεοιρίας ἐκεῖ πειθκρχίας τοῦ στρκτοῦ.

Τέλος προσέθεσεν ὅτι τὰ ἐμφκνισθέντκ ἐοχέτκς εἰς τὰ κεντρικὰ μέτωπον ἀρκμτκ μκχῆς ἀπκστκλησκν ἐκ Μτκρὶ εἰς Δυρρκχίον. Δεν πιστεύει ὅτι εἶναι ικανὰ νὰ δεῆθῆ σεκνν κκτκ τίποτε τὸν ἰτκλικὸν ἀγῶνκ ἐπὶ τοῦ ἀλβκνικοῦ ἐδκφους.

ΑΛ. ΛΙΔΩΡΙΚΗΣ

Οἱ Ἰταλοὶ θαυμάζουν τοὺς ἀεροπόρους μας

ΚΑΠΟΥ ΕΙΣ ΤΟ ΜΕΤΩΠΟΝ, 31 Ἰανουαρίου. (Τοῦ εἰς τὸ μέτωπον συνεργάτου μας κ. Ἀλ. Λιδωρίκη. Ἀρ. τηλ 187). — Ἐν σχέσει πρὸς τὴν ζωηροτάτην δράσιν ἡν ἀνέπτυξε κατά τάς τελευταίας ἡμέρας ἡ ἑλληνική ἀεροπορία, ἐγνώσθη ὅτι οἱ ἰδιοι οἱ Ἰταλοί — ὡς προκύπτει ἀπό καταθέσεις αἰχμαλώτων — ἐξέφρασαν τόν θαυμασμόν των διά τούς Ἕλληνας ἀεροπόρους, οἱ ὁποῖοι βεν διστάζουν τά λεγθέντα ὡς ὁπακόλουμν ἐπικνδύνου ἀπογοητεύσεως. Ὁ κυν καγκελλάριος Χίτλερ ἰσχυρίζεται ὅτι ἐξῆς τήν ἐπιθυμίαν νά ἔλθῃ κ τς συνεννόησις μέ τήν Μ. Βρετανίαν παραλείπῃ νά εἰπῃ ὅτι πάντοτε ἐζήτησε τήν συνεννόησιν ταυτην ἐπί βάσει τῶν ἰδιων του. Ἡ χώρα μας ἤθελν εἰς κόθυς ὡς ἐξυπηρέτησιν τοῦ σκοπνν τκν. Ἀν ὁ Μουσσολίνι ἐπιθυμῆῃ τήν δοθθεῖσν του ἡ θέσις ἐν ὅλοι οἰκτρά. Ὡς ἐχθρὸς ὁ Χίτλερ πιβανόν νά εἶναι ἰσχυρότερος, ἀλλ' ὡς φίλος εἶναι θανατηφόρος κκὶ τοῦτου ἕνεκα ἡ Ἰταλία πνέει τά λοίσθια.

Ἡ ἐφημερίς λέγει ὅτι ὁ Γερμανὸς Καγκελλάριος «φαίνεται πιστεύων ὅτι, δι' ἀπειλῶν πρός τάς Ἡνωμένας Πολιτείας, θά ἐξασφαλίσῃ τήν νίκην συντόμως, ἀλλ' ἀπατᾶται.»

Τό «Ἑπταήλιο Ἐξπρέσ» ἀσχολούμενον ἀπόψε μέ τόν λόγον τοῦ Γερμανοῦ Καγκελλαρίου, λέγει :

—Πιθανόν νά προκαλέση θυμόν εἰς τούς Ἀμερικανούς τά λόγια τοῦ Φύρερ, ἀλλά δέν θά τούς διαιρέσῃ. Αἱ τελευταῖαι ἀπειλαί τοῦ καγκελλαρίου Χίτλερ θέτουν ἐνένια σ' ἀποίαι ἔφεραν τούς Ἀμερικανούς στρθερόν παρά τό πλευρόν τοῦ πρεσίδοντ Ρούζβελτ.

Τά «Νέα Χρονικά» λέγουν ὅτι ὁ λόγος τοῦ Γερμανοῦ Καγκελλαρίου περιέχει μεγάλης περισπουδαιότητα αὐτοῦ ἀκόμη αἱ περίοδοι αἱ ὁποῖαι ἔχουν ἴχνη κοινῆς λογικῆς. Λέγει ἡ ἐφημερίς, δέν θά εὕρουν συμπαθεῖς ἀκροατήριον.

—Ἡμεῖς ἐν Ἀγγλία γνωρίζουμεν, λέγει ἡ ἐφημερίς, τό ψεῦδος, τάς ἀμαλιηθείσας τάς παραδόσεις ὑποσχέσεις καί δέν δυνάμεθα νά δώσωμεν πιστεύω εἰς τά λεγόμενα ὑπό τοῦ ἀντιπάλου μας.

Ὁ λόγος τοῦ Χίτλερ Πῶς κρίνεται ἐν Ἀγγλία

ΛΟΝΔΙΝΟΝ, 31 Ἰανουαρίου. (Ἀθ.Πρ.). — Τά Πρακτορεῖον Ρώυτερ μεταδίδει ὅτι τά «Νέα Χρονικά» χαρακτηρίζουν τόν χθεσινόν λόγον τοῦ καγκελλαρίου Χίτλερ ὡς ἀφοῦ σόν φαγητόν σεβριζόμενον εἰς φαγισμένα πιάτα». Τοῦτο, λέγει τό Ρώυτερ, συνοψίζει τά σχόλια τῶν σημερινῶν Ἀγγλικῶν ἐφημερίδων, αἵτινες παρατηροῦν ὅτι ὁ λόγος τοῦ Γερμανοῦ Καγκελλαρίου οὐδόν τό νόον περιέχει. Αἱ ἐφημερίδες ἐκφράζουν τήν γνώμην ὅτι αἱ ἀπειλαί τοῦ ἀναβρεθέντος κ. Μ. Βρετανίας ἢ τάς Ἡνωμένας Πολιτείας, ἀλλά θά ἔχουν τό ἀντίθετον ἀποτέλεσμα.

Ὁ «Ἡμερήσιος Τηλέγραφος» λέγει ὅτι ὁ λόγος τοῦ Γερμανοῦ Καγκελλαρίου ἀπεπελεῖτο «ἀπό τάς συνήθεις κατηγορίας, ἀπειλάς, παραποιήσεις τῆς ἱστορίας καί ὑβρεις».

—Οἱ σκεπτόμενοι ἀνθρωποι, λέγει ἡ ἐφημερίς, δύνανται νά ἐκλαβοῦν τά λεχθέντα ὡς ὁπακόλουμν ἐπικινδύνου ἀπογοητεύσεως. Ὁ κυν καγκελλάρος Χίτλερ ἰσχυρίζεται ὅτι ἐξῆς τήν ἐπιθυμίαν νά ἔλθῃ κ τς συνεννόησις μέ τήν Μ. Βρετανίαν παραλείπῃ νά εἰπῃ ὅτι πάντοτε ἐζήτησε τήν συνεννόησιν ταυτην ἐπί βάσει τῶν ἰδιων του. Ἡ χώρα μας ἤθελν εἰς κόθυς ὡς ἐξυπηρέτησιν τοῦ σκοπνν τκν. Ἀν ὁ Μουσσολίνι ἐπιθυμῆῃ τήν δοθθεῖσν του ἡ θέσις ἐν ὅλοι οἰκτρά. Ὡς ἐχθρὸς ὁ Χίτλερ πιβανόν νά εἶναι ἰσχυρότερος, ἀλλ' ὡς φίλος εἶναι θανατηφόρος κκὶ τοῦτου ἕνεκα ἡ Ἰταλία πνέει τά λοίσθια.

Ἡ ἐφημερίς λέγει ὅτι ὁ Γερμανὸς Καγκελλάρος «φαίνεται πιστεύων ὅτι, δι' ἀπειλῶν πρός τάς Ἡνωμένας Πολιτείας, θά ἐξασφαλίσῃ τήν νίκην συντόμως, ἀλλ' ἀπατᾶται.»

Αἱ πληροφορίαι περί συγκεντρώσεως ΧΙΛΙΑΔΩΝ ΓΕΡΜΑΝΙΚΩΝ ΑΕΡΟΠΛΑΝΩΝ πρός ἐνέργειαν ἐπιθέσεως κατά τῆς Ἀγγλίας

ΛΟΝΔΙΝΟΝ, 31 Ἰανουαρίου. (Ἀθ.Πρ.). — Κατ' ἐτησιμον ὑπολογισμόν ἀεροπορικός συνεργάτης τῶν «Ἐθίμες» γράφει, ὑπό χθεσινήν ἡμερομηνίν, τά ἑξῆς :

—Αἱ εἰδήσεις κατ' ἀς ἑκαοκτώ χιλιάδες Γερμανικά ἀεροπλάνα εἶναι ἐτοιμα δυά νά μεταφφουν δύοκμον 250.000 ἀνφρῶν πρός ἐνέργειαν κατολῆς εἰς τήν Μ. Βρεττανίαν, θεωρεῖται ὑπό τῶν ἐν Λονδίνῳ δομφέων κύκλων ὡς ἀστεοπομέεια σκιοσας κκὶ ὡς ἀπόλεπτοσκν εἰς τοῦ μηκοβτηνοῦ τοῦ Βρεττκνικοῦ λαοῦ. Αἱ πληροφορίαι αὐτκί — τονίζουν οἱ αὐτοὶ κύκλοι — δίδοκσι ὡς ἐφμηνεία τῆς τελευτκίκς παρατηρθείσης ἀναστολῆς τῆς νυκτερινῆς ἀπό ἀέρος ἐρόσεως τοῦ ἐχθροῦ ὑπεράνω τῆς Μ. Βρεττκνίκς. Ἡ παρατηρουμένη ἀναπκυκκς τῶν ἀπό ἀέρος ἐπιχειρήσεων συδεν τό ἀπαισον ἐνέχει. Δεν ἀποτελεῖ μέρος τοῦ πολλκκοῦς διατυπωσθέντος πτολέμου τῶν νεῦρων της Γερμανίας, οὔτε σημαίει ὅτι οἱ ἐρμκσοι συγκεντρώνυν χιλιάδες ἀεροπλάνων εἰς Γαλλίαν καί τάς Κάτω Χώρας. Ἀν τοῦτο ἠτο δυνατόν — λέγυν — οἱ Γερμανοί θά εἶχον ἤδη ἐξαρδιβλεκν καθ' ἑκάστην νύκτα τό γεγονός ἀτι δεν τό πράτσυν ὀηείζονται ὑπό τῶν ἐν Λονδίνῳ δομφέων κύκλων ὡς ἀστεοπομέεια σκιοσας κκὶ ὡς ἀπόλεπτοσκν εἰς τοῦ μηκοβτηνοῦ τοῦ Βρεττκνικοῦ λαοῦ. Αἱ πληροφορίαι αὐτκί — τονίζουν οἱ αὐτοὶ κύκλοι — δίδοκσι ὡς ἐφμηνεία τῆς τελευτκίκς παρατηρθείσης ἀναστολῆς τῆς νυκτερινῆς ἀπό ἀέρος ἐρόσεως τοῦ ἐχθροῦ ὑπεράνω τῆς Μ. Βρεττκνίκς. Ἡ παρατηρουμένη ἀναπκυκκς τῶν ἀπό ἀέρος ἐπιχειρήσεων συδεν τό ἀπαισον ἐνέχει. Δεν ἀποτελεῖ μέρος τοῦ πολλκκοῦς διατυπωσθέντος πτολέμου τῶν νεῦρων της Γερμανίας, οὔτε σημαίει ὅτι οἱ ἐρμκσοι συγκεντρώνυν χιλιάδες ἀεροπλάνων εἰς Γαλλίαν καί τάς Κάτω Χώρας. Ἀν τοῦτο ἠτο δυνατόν — λέγυν — οἱ Γερμανοί θά εἶχον ἤδη ἐξαρδιβλεκν καθ' ἑκάστην νύκτα τό γεγονός ἀτι δεν τό πράτσυν ὀηείζονται ὑπό τῶν ἐν Λονδίνῳ δομφέων κύκλων ὡς ἀστεοπομέεια σκιοσας κκὶ ὡς ἀπόλεπτοσκν εἰς τοῦ μηκοβτηνοῦ τοῦ Βρεττκνικοῦ λαοῦ. Αἱ πληροφορίαι αὐτκί — τονίζουν οἱ αὐτοὶ κύκλοι — δίδοκσι ὡς ἐφμηνεία τῆς τελευτκίκς παρατηρθείσης ἀναστολῆς τῆς νυκτερινῆς ἀπό ἀέρος ἐρόσεως τοῦ ἐχθροῦ ὑπεράνω τῆς Μ. Βρεττκνίκς. Ἡ παρατηρουμένη ἀναπκυκκς τῶν ἀπό ἀέρος ἐπιχειρήσεων συδεν τό ἀπαισον

Ὁ κ. ΓΟΥΕΛΛΕΣ ΛΕΓΕΙ: Πάσα βοήθεια πρέπει ΝΑ ΔΟΘΗ ΕΙΣ ΤΗΝ ΑΓΓΛΙΑΝ, ΤΗΝ ΕΛΛΑΔΑ ΚΑΙ ΤΗΝ ΚΙΝΑΝ

ΛΟΝΔΙΝΟΝ, 31 Ἰανουαρίου. (Ἀθ.Πρ.). — Ὁ Ἀμερικανός ἐν Ἐδιμβούρῳ κ. Γουέλλες ἐν τῷ ἐπίσημῳ Ρώυτερ πληροφορεῖται ἐκ Νέας Ὑόρκης ὅτι ὁ ὀμπουμρός τῶν Ἑξωτερικῶν κ. Σάμνερ Ὀόλλλες, ὁμιλῶν χθές εἰς τήν διπλωμικὴν Ἐνωσιν τοῦ Πανεπιστημίου τῆς Νέας Ὑόρκης, ἐδήλωσεν ὅτι ἡ Νέα Ὑόρκη, ἡ ὁποία ἐδρεύει ὑπό τάς ἐπιβλεψεις τῆς Ἑθνικῆς Ἐπιτροπῆς, ἀπαιτεῖ ὅπως ἡ ἀγαγεν εἰς ἐπιθέσεις πολιτικῆς καί οἰκονομικῆς φύσεως ἐναντίον τῆς Ποτίου Ἀμερικῆς καί κατόπιν εἰς πραγματικὴν ἐκβολήν.

Ὁ κ. Ὀόλλλες ἠρώτησε τούς ἀκροατάς τοῦ :

— Ἀν κρίνῃ τις ἐκ τῆς ἱστορίας τῆς Γερμανικῆς Κυβερνήσεως κατά τά τελευταῖα ὀκτώ ἔτη, εἶναι δυνατόν νά φανταστῇ τοῦ ὑπάρχει ἀπολύτως ἐπιθετικὴν ἀντίληψιν περί ἀνεξαρτησίας καί τῶν δικαιωμάτων τῶν μικρῶν Ἐθνῶν καί ἀπετέλει εὐπόληψιμα διά τήν Χώραν του ὅτι ἡ ἀντίληψις αὐτοῦ συνοδεύετο ὑπό ἀγκαστηρότητος, ἱκανότητος καί πειθαρχίας, ἀρετῶν ἀπίνες ἔδωκεν εἰς τήν Ἑλλάδα τήν δυναμιν ἵνα ὑπερασπίση τήν ἀνεξαρτησίαν της. Ἤρωας, ἀελίδα πρός κατανόησιν ἑνός τῶν παραδοξοτέρων μυστηρίων τῆς συγχρόνου ἱστορίας, ὅπερ ἐνεφάνισεν ἀνήρ ἡγηθεὶς ἐπί πενταετειαν τὸ Ἑλληνικοῦ Λαοῦ, ἀνήρ κατασλήξας ὀλόκληρον τόν κόσμον καί μετατραπεὶς εἰς ἀπὸ τῆς ἀνδρείας του τόν διεξαγόμενον μέγαν πόλεμον. Ὁ Ἰωάννης Μεταξᾶς ἀφιέρωσεν ὁλόκληρον τόν βίον του εἰς τήν ἀ